# ForexStar 用户指南


- 简介
- 概览
- 启动及开设模拟帐户
- 报价视窗（市场报价）
- 导航视窗（导航）
- 终端
- 平仓
- 警报
- 图表
- 帐户历史
- 新闻
- ForexStar 内部邮箱
- 专家指导，自动交易系统
- 选项


## 简介

昆仑国际提供即时的技术分析,让用户在外汇市场交易时有参考的依据。这个整合性的套装软件有下列几项主要的功能：

- 灵活的即时技术分析和图表
- 即时双向报价
- 即时新闻
- 易于使用的终端视窗

结合技术分析，新闻以及易于使用的终端视窗，昆仑国际为用户进行全面的外汇线上交易提供了一个理想的涵盖必备工具的平台。

## 概览

下图为 ForexStar 启动后所显示的视窗。

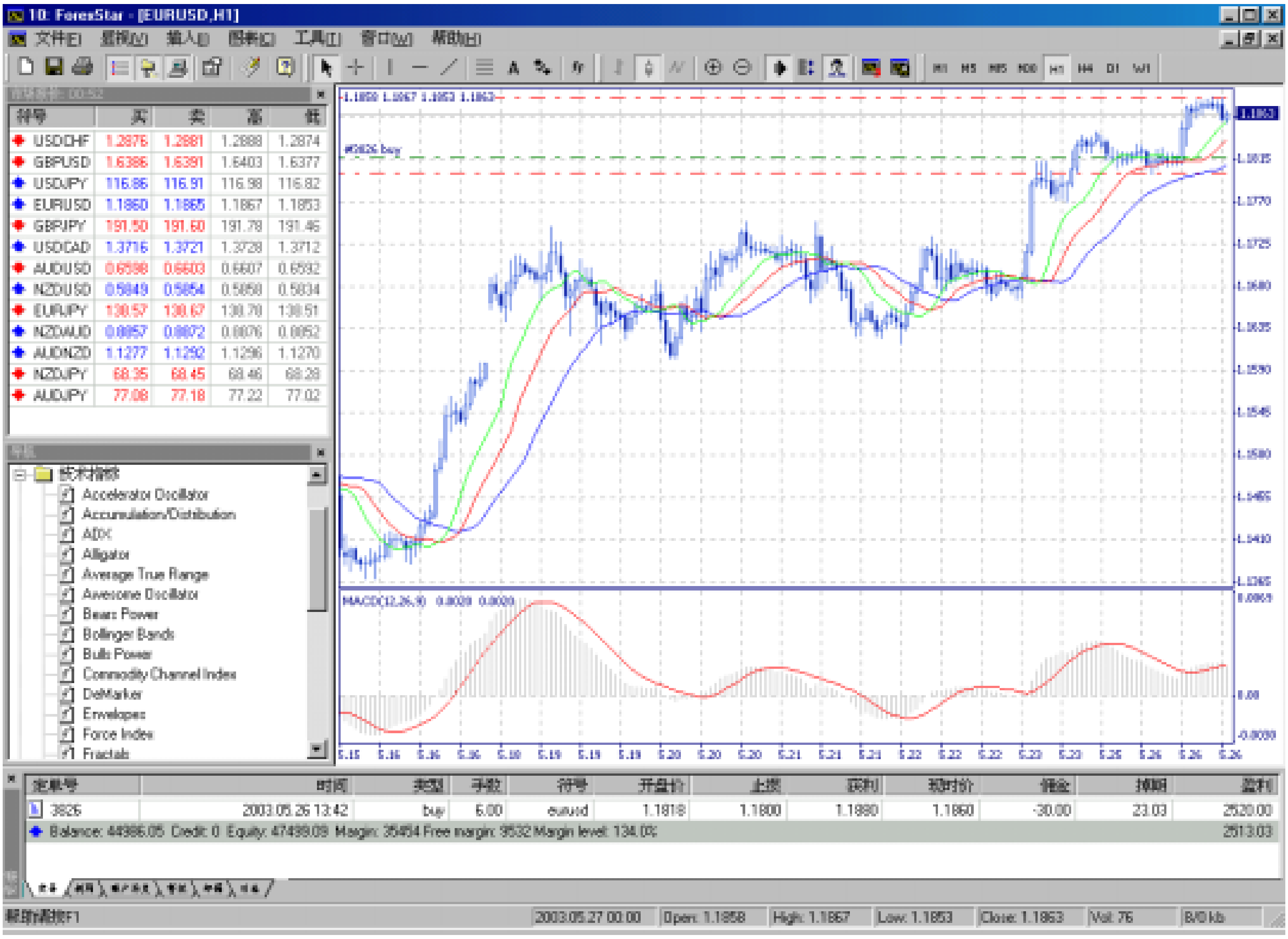

所有的视窗均有预设的排列位置，不过也可加以调整。大多数视窗都可轻易移动到屏幕的任何位置。

## 启动及开设模拟帐户

要开设一个模拟帐户，您必须先从我们的网站上下载 ForexStar 的安装程序 **fssetup.exe**。并将其存放在您的电脑硬盘上，然后启动安装程序 **fssetup.exe**.

ForexStar 程序包括以下几个组成部分:

- **ForexStar—**ForexStar 客户端
- **DDE 示范—**涵盖 DDE 报价输出的使用方法的 Excel 文件
- **Meta 编辑器—**编辑自动交易系统（专家指导）的程序

您可以通过"开户"窗口开设一个模拟帐户。这个窗口在第一次启动 ForexStar 程序的时候被激活。此外您还可以通过以下几个方法激活它：

1、通过菜单中的**文件->创建新帐号**

2、通过菜单中的**工具->选项**，点击**开新帐户**按钮.

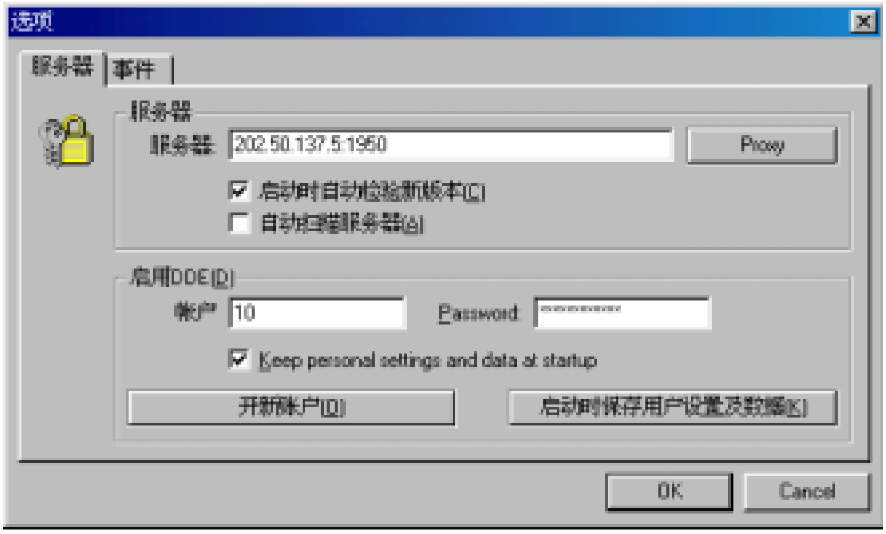


要成功注册，您需要填写完所有必须的空白栏。如果提供的信息不完整或不正确，您会看到相应的提示。我们强烈建议您提供真实的信息，否则系统管理员会删除您的帐户。

如果模拟帐户注册成功，您会在屏幕上看到您帐户的信息，并收到相关的帐号和密码。

邮箱服务还会将您的帐户资料发送给您。

如果注册失败，会出现以下信息：

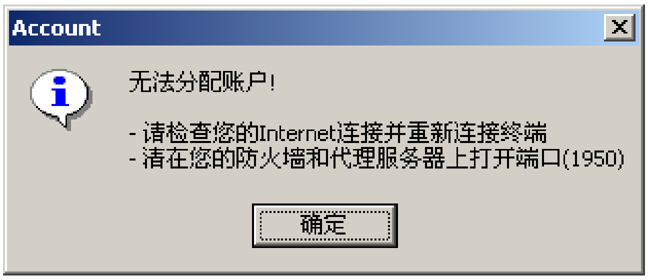


这个信息通知您模拟帐户注册失败。 要想快速解决问题您可以参考故障建议。

所有模拟帐户的机会和条件都基本一致, 唯一不同的是模拟帐户通过系统自动报价，回应速度会更快。

**ForexStar** 系统支持多种语言界面。自动设置的语言是英文。要切换到中文界面，需要在菜单中选择**显视->语言->中文**并重启系统.

## 报价视窗（市场报价）

市场报价窗口是一个浮动窗框。您可以将其拖曳至屏幕的任何一个位置（甚至在其他视窗之上）。该视窗可以通过显视选单或按 **Ctrl + M** 来显示。您也可以点选工具条图标来显示或隐藏本视窗：

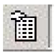市场报价按钮可以显示或关闭报价视窗。

市场报价: 00:29

| 符号 | 买 | 卖 | 高 | 低 | 时间 |
|---|---|---|---|---|---|
| USDCHF | 1.3222 | 1.3227 | 1.3229 | 1.3214 | 00:29 |
| GBPUSD | 1.6217 | 1.6222 | 1.6224 | 1.6210 | 00:29 |
| USDJPY | 116.45 | 116.50 | 116.59 | 116.42 | 00:27 |
| EURUSD | 1.1390 | 1.1395 | 1.1398 | 1.1387 | 00:29 |
| GBPJPY | 188.89 | 188.99 | 189.11 | 188.80 | 00:29 |
| USDCAD | 1.3813 | 1.3818 | 1.3818 | 1.3811 | 00:29 |
| AUDUSD | 0.6412 | 0.6417 | 0.6418 | 0.6409 | 00:29 |
| NZDUSD | 0.5713 | 0.5718 | 0.5718 | 0.5711 | 00:28 |
| EURJPY | 132.65 | 132.75 | 132.85 | 132.59 | 00:29 |
| NZDAUD | 0.8905 | 0.8920 | 0.8920 | 0.8902 | 00:27 |
| AUDNZD | 1.1215 | 1.1230 | 1.1233 | 1.1214 | 00:27 |
| NZDJPY | 66.51 | 66.61 | 66.66 | 66.50 | 00:28 |
| AUDJPY | 74.66 | 74.76 | 74.81 | 74.62 | 00:29 |

市场报价显示目前交易的货币对的价格，同时让您可以快速进行交易。要进行交易，只需双击选定的货币对，即可开启交易视窗。在终端部分可以找到更详细的说明。下图显示您也可以在选定的标的上点击鼠标右键来开启菜单，从而激活其中的交易视窗。

市场报价: 08:59

| 符号 | 买 | 卖 | 高 | 低 | 时间 |
|---|---|---|---|---|---|
| USDCHF | 1.2876 | 1.2881 | 1.2890 | 1.2849 | 08:59 |
| GBPUSD | 1.6417 | 1.6422 | 1.6441 | 1.6383 | 08:58 |
| USDJPY | 117.25 | 117.30 | 117.38 | 116.94 | 08:58 |
| EURUSD | 1.1818 | 1.1823 | 1.1850 | 1.1810 | 08:59 |
| GBPJPY | 192.50 | 192.60 | 192.74 | 191.92 | 08:59 |
| USDCAD | 1.3736 | 1.3741 | 1.3785 | 1.3725 | 08:57 |
| AUDUSD | 0.6570 | 0.6575 | 0.6579 | 0.6547 | 08:59 |
| NZDUSD | 0.5819 | 0.5824 | 0.5829 | 0.5805 | 08:58 |
| NZDAUD | 0.8853 | 0.8863 | 0.8883 | 0.8847 | 08:59 |
| EURJPY | 138.55 | 138.65 | 138.74 | 138.39 | 08:58 |
| AUDNZD | 1.1282 | 1.1297 | 1.1302 | 1.1260 | 08:59 |
| NZDJPY | 68.20 | 68.30 | 68.30 | 68.04 | 08:59 |
| AUDJPY | 77.01 | 77.11 | 77.12 | 76.73 | 08:58 |



上图显示的市场报价窗口是浮动的窗框。在一组货币对上点击右键会弹出互动式的菜单。

菜单内容：

- **新定单—**激活选定货币对的交易视窗。您也可以双击相应的货币对激活一个新的交易视窗。
- **图表窗口—** 新建一个图表。
- **隐藏符号—**隐藏列表上的货币对，以便于缩放图表。注意：如果您开启了一个货币对的图表或您已经建立了该货币对的部位，那么该货币对不能被隐藏。
- **隐藏所有符号—**隐藏列表上所有的货币对。
- **显示所有符号—**显示所有可交易的货币对。

- **自动排列**—自动排列屏幕显示的货币对。
- **最高/最低**—在列表中显示当天的最高和最低价。
- **时间**—在列表中显示最近一次更新货币对报价的时间。
- **网格**—显示格线。

## 导航视窗（导航）

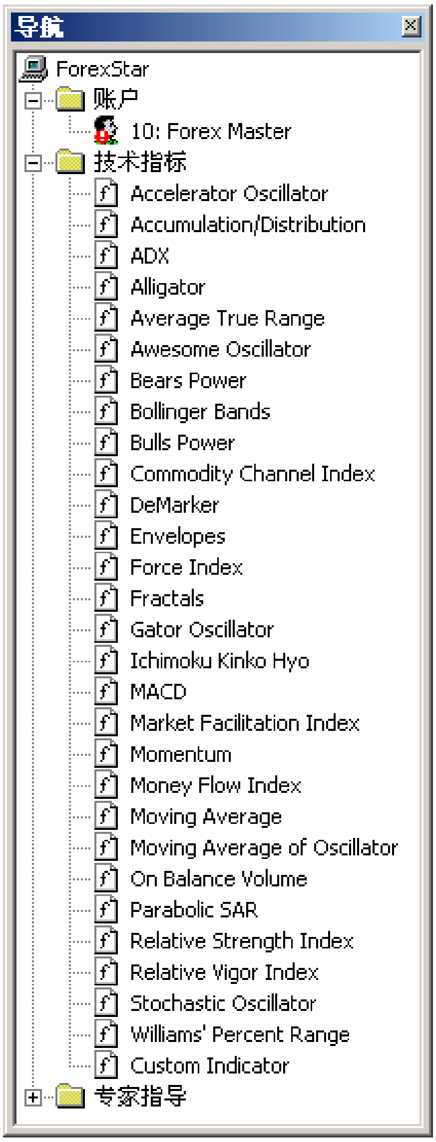


导航视窗的用法和市场报价类似。它提供了方便快速地获取不同程序资源的通道。导航视窗可以通过显视选单中的导航一栏来开启。您也可以按 **Ctrl +R** 键，或点选工具条图标中的如下图标来显示导航视窗。

导航按钮，可用来开关导航视窗。

实际上，导航视窗是由下列文件夹组成：

- **帐户**—可在同一台电脑上在不同用户中转换。
- **技术指标**—可用的技术指标的清单。您可双击一项技术指标，将其加入目前的图表中去。
- **专家指导**—设计机械式电脑投资策略；以历史数据检测策略的收益率；可籍此进行电脑自动交易。可开仓/平仓，下定单，设止损，完全无需人为控制。

## 终端

**终端视窗**允许您在交易时即时控制您的未平仓部位。您可通过显视选单或按 **Ctrl + T** 键来开启该视窗。您也可以点选工具条图标中的如下图标来显示终端视窗。

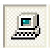终端按钮，可用来开关终端视窗。

**终端视窗**可以放置到屏幕的任何一个位置。您可点击标题列，按住鼠标的左键来拖曳视窗到任何您要的地方。

终端视窗列明了现有的未平仓部位（如上图所示）。这些部位可经由一个菜单来管理。在任何部位上点击右键即可检视菜单的选项。

开仓后，帐户汇总信息栏中包括以下数据

- **帐户余额**—当前余额。未包括未平仓部位的，以基准货币计算的资产金额。
- **帐户净值**—计入了未平仓部位的浮动损益的资产的余额。
- **已用保证金**—支持所有未平仓部位的保证金。
- **自由保证金**—可用于开立新仓的保证金。
- **保证金比例**—帐户净值和已用保证金之比。

双击一个未平仓部位，您就可以激活一个交易窗口来平仓。您可以单击鼠标右键激活菜单来控制终端视窗。

未平仓部位的菜单——要览

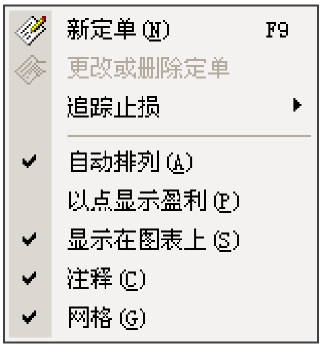


- **新定单**—下单窗口
- **更改或删除定单**—改变未成交的挂单
- **追踪止损**—设置跟踪停止点
- **自动排列**—按交易编号排列挂单
- **以点显示盈利**—将损益用点数来显示而非转换成美元表示
- **显示在图表上**—一旦此功能被选取（打勾），挂单（未执行或已执行的）将在技术图表中用水平线显示
- **注释**—显示交易的附加说明
- **网格**—在交易现况视窗中开关格线的显示

可使用几种方法来开仓：

- 工具选单中的**新定单**选项。
- 直接按下键盘上的 F9 键。
- 在市场报价视窗中双击一种货币对。
- 用鼠标右键点击终端视窗来开启菜单，从中选取**新定单**命令。

交易视窗出现，您可以开仓或挂单：

交易视窗一览

1)、**交易单部分**：

- **交易品**—您希望交易的货币对。可在下拉式选单中更改选项。
- **手数**—您希望交易的数量。
- **止损**—自动平仓以限制损失的底限。
- **获利**—平仓获利的上限。

2)、**挂单部分**：
您发出请求后，昆仑国际的报价将会显示在该部分的左方；按下要价按钮，即是要求显示目前的报价；收到昆仑国际的报价后，买入或卖出按钮即可供您选择。您可点击其中一个来进行交易。

3)、**限价单或止损单部分**：

**类型**—挂单类型的选项。

**在价位**—您在此输入的挂单的价位。

**发送**—传送挂单到昆仑国际。昆仑国际收到后，挂单会显示在交易现况视窗中。

**取消**—关闭交易视窗。

挂单的原则如下所示。

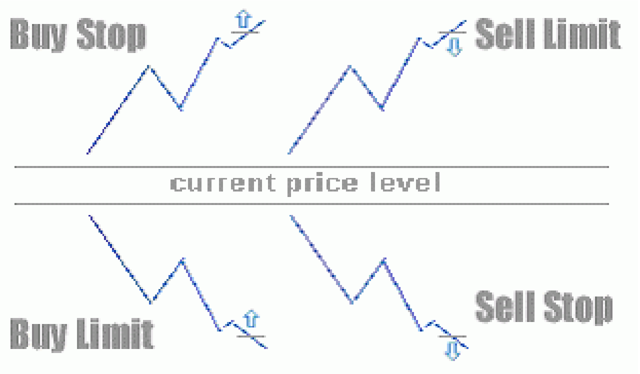

## 平仓

在终端视窗中欲平仓的部位上双击鼠标左键，即可开启上图所示窗口。视窗出现时即按下要价按钮，几秒钟后，交易商的平仓汇率就会显示出来。如要部分平仓，只需在标有“手数”字样的下拉式选单中选择合适的数量，然后按下要价按钮。在得到交易商的汇率后，您只需点击 **Close #3826 buy 6.00 EURUSD at 1.1824**（在图示情况中），那么您的部位将会被部分平仓。

| 定单号 | 时间 | 类型 | 手数 | 符号 | 开盘价 | 止损 | 获利 | 现时价 | 佣金 | 掉期 | 盈利 | 注释 |
|---|---|---|---|---|---|---|---|---|---|---|---|---|
| 3825 | 2003.05.26 13:41 | sell | 6.00 | eurusd | 1.1813 | 0.0000 | 0.0000 | 1.1827 | -30.00 | -93.23 | -840.00 | |
| 3826 | 2003.05.26 13:42 | buy | 6.00 | eurusd | 1.1818 | 0.0000 | 0.0000 | 1.1822 | -30.00 | 46.07 | 240.00 | |

您也可以有选择地用两个方向相反的部位来平仓，您只需点击 **Close #3826 by… #3825**， 在此您可以选择将哪个部位部分平仓。

## 警报

有些时候，用户须等汇率达到特定水平后才会交易。警报功能可以自动监控价位，令用户不必去做这乏味的工作。举例来说，用户可以将 **USD/CHF** 设成**买入价< 1.2800**，一旦到达设定的价位，系统会每隔 10 秒钟发声提醒用户一次。

可使用终端窗口中的警报图标来开启警报编辑窗口。

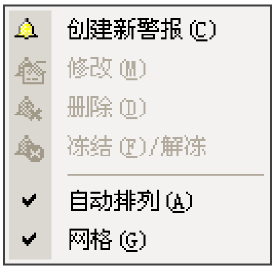


在任何空白处点击鼠标右键即可激活警报编辑窗口。

要启动警报功能，您需要填写完窗口中的有关部分并按下 OK 按钮。选定的警报通知将会出现在视窗的上方。如要改变警报参数，您需要按下鼠标右键并点选修改按钮。您也可以按删除按钮来删除所选的警报通知。您还可以双击它来停止使用警报通知，相应的铃声将不再出现。

按钮会开启一个选择可用于警报的声效的对话窗。ForexStar 中警报铃声的格式是".wav"文件。

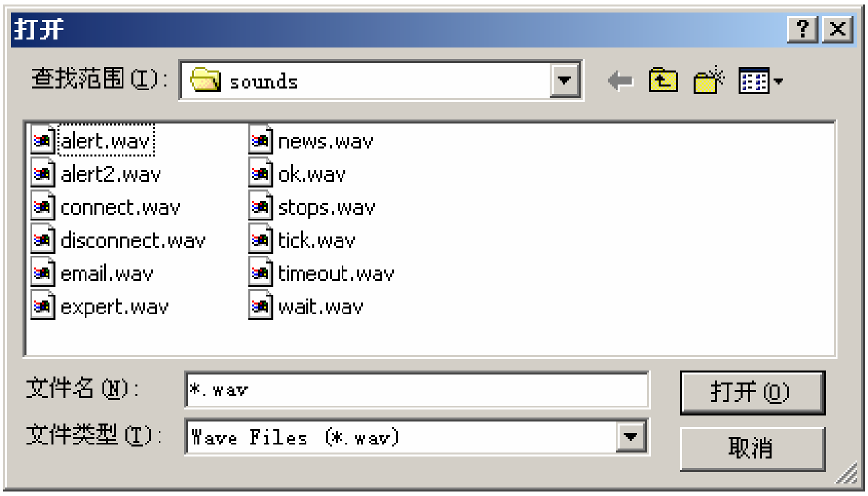


## 图表

ForexStar 的用户能够开启多种技术图表来做全面的技术分析。每一种图表都可以做不同的设置和使用一系列的技术指标。未平仓部位和未成交的挂单均可以用水平线在图表中予以显示。

按下工具条图标可以启动图表视窗。

工具条中的图表按钮可用于在主画面中开启不同的技术图表。

开启技术图表：

- 在市场报价视窗中的货币对上点击鼠标右键，然后由弹出的选单中选择图表窗口。

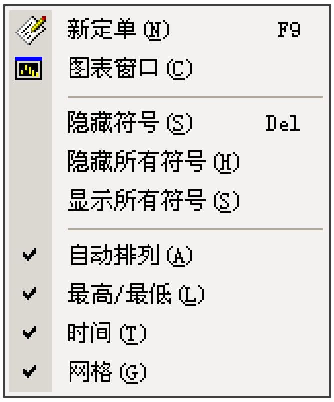


- 经由视窗控制的菜单，（在图表上点击鼠标右键）

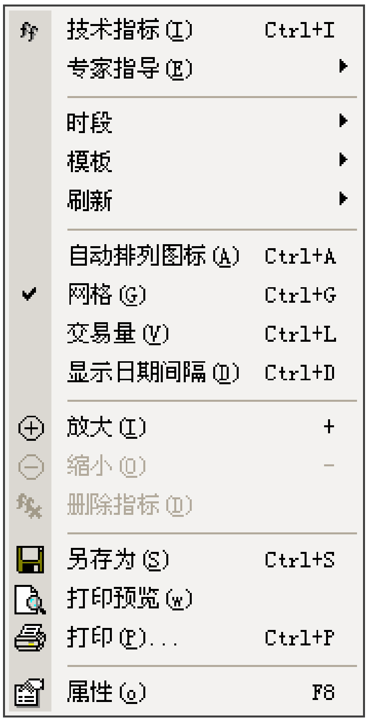


图表的外观可以通过**属性视窗**（**F8**）加以调整

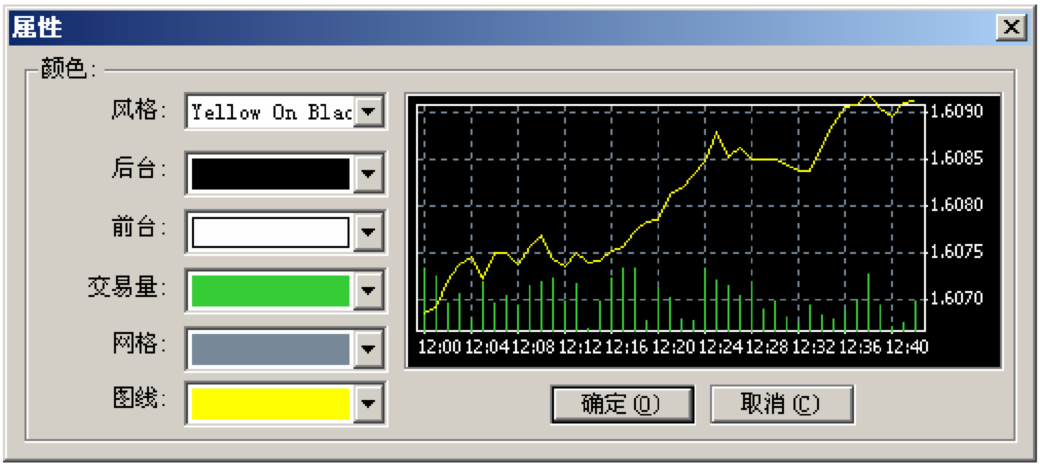


用热键来控制图形：

- ‘**<-**‘和‘**->**‘键允许您卷动图表；
- **Home** 和 **End** 键允许您跳到图表的最前方或最后方；
- ‘**-**’和‘**+**’键用于改变图表的比例；
- ‘**Alt+1**’, ‘**Alt+2**’和 ‘**Alt+3**’将图表显示成柱状图，阴阳烛或折线图；
- **Ctrl+G** 可显示或隐藏网格；
- **Ctrl+L** 可显示或隐藏交易量；
- **Ctrl+A** 开启警报设置窗口；
- **Ctrl+I** 开启技术指标设置窗口；
- **Ctrl+S** 将图表储存成选定格式的档案（*.HST, *.CSV, *.PRN, *.HTM）；
- **Ctrl+P** 打印黑白模式的图表；
- **Delete** 删除图表中选定的物件。
- **Backspace** 删除图表中最后加入的物件。
- **F8** 开启图表或技术指标设置窗口。

用鼠标来控制图表：

- **卷动**—按住鼠标左键，您可以将图形任意左右卷动；
- **改变纵向大小**—当游标在价格轴时，按住鼠标左键，您可以上下移动鼠标来改变图形的大小；
- **改变横向大小**—当游标在时间轴时，按住鼠标左键，您可以左右移动鼠标来改变图形的大小；
- **图表控制视窗**—在图表上点击鼠标右键；
- **选择物件**—双击图形上的物件（趋势，线，符号，黄金分割等）；
- **编辑物件**—在物件上按住鼠标左键，您可以移动或编辑它；
- **平行趋势**—选定特定的趋势后，同时按住鼠标左键和 Ctrl 键来移动趋势。您可以得到一个平行趋势；
- **物件设置窗口**—在物件上点击鼠标右键。

可通过绘图工具列将物件（纵线，横线，趋势线，黄金分割线，符号等）加入到图形中去。

可通过显视—工具条—绘图选单开启以上工具列。

您可以使用下列指标来分析图表走势：

这些指标均可通过控制视窗中的插入功能增加到图形中去。

模板的使用

模板包括以下设置

1、图表颜色
2、图表形式
3、图表大小
4、垂直线
5、指标及指标的设置

你可以通过以下的方式储存图表：

- 通过菜单中的**模板->保存模板**
- 通过菜单中的**图表->模板->保存模板**
- 点击工具条中的 图标

## 帐户历史

按下终端视窗下方的工具条图标即可开启该视窗。该功能用于提供完整的交易记录。

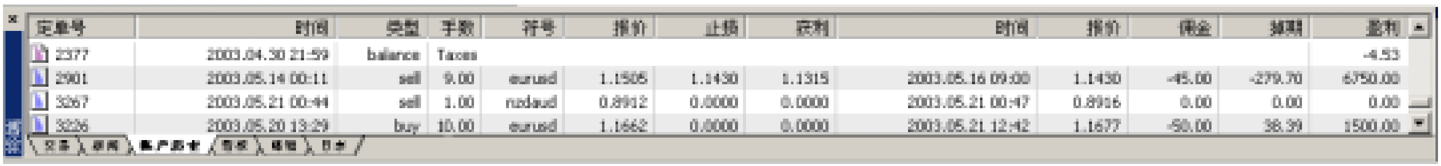

| 定单号 | 时间 | 类型 | 手数 | 符号 | 报价 | 止损 | 获利 | 时间 | 报价 | 佣金 | 掉期 | 盈利 |
|---|---|---|---|---|---|---|---|---|---|---|---|---|
| 2377 | 2003.04.30 21:59 | balance | Taxes | | | | | | | | | -4.53 |
| 2901 | 2003.05.14 00:11 | sell | 9.00 | eurusd | 1.1505 | 1.1430 | 1.1315 | 2003.05.16 09:00 | 1.1430 | -45.00 | -279.70 | 6750.00 |
| 3267 | 2003.05.21 00:44 | sell | 1.00 | nzdaud | 0.8912 | 0.0000 | 0.0000 | 2003.05.21 00:47 | 0.8916 | 0.00 | 0.00 | 0.00 |
| 3226 | 2003.05.20 13:29 | buy | 10.00 | eurusd | 1.1662 | 0.0000 | 0.0000 | 2003.05.21 12:42 | 1.1677 | -50.00 | 38.39 | 1500.00 |

如果您找不到最后一次平仓的记录，只要按 **F5** 键或在视窗中点击鼠标右键并从菜单中选择更新命令来更新资料。您可以通过文件- >打印来打印记录或通过文件- >**保存**来储存档案。

## 新闻

该视窗显示根据公布时间来排列的新闻标题。通过终端视窗下方的新闻按钮即可开启该视窗。

## 邮箱

因为一般的电子邮件不是非常可靠，管理人员会使用系统内部的信箱来向用户传递讯息。通过终端视窗下方的邮箱按钮即可开启该信箱。

邮箱按钮是用于查阅来自后台的内部信件。

## 专家指导，自动交易系统

专家指导（自动交易系统）可用于自动处理交易，投资者因而无需持续盯盘。专家指导可以从事技术分析，并将有利的市场变动及时地通知给投资者。这样一来，投资者就可以把更多的精力放在基本面分析和策略计划上。

**ForexStar** 可提供以下的专家指导功能：

**帐户信息—**在图表的左上角显示帐户信息。

- **移动平均示范—** 使用移动平均自动交易的示范。
- **追踪止损—**实现追踪止损功能。和内置于 ForexStar 的追踪止损功能不同，这一功能可以让投资者控制所有未平仓部位的止损水平。

要开启专家指导功能，您需要遵从以下步骤：

- 把专家指导功能附加到图表上
- 设置专家指导功能
- 在程序中启动专家指导功能
- 测试选定的投资策略

把专家指导功能附加到图表上

要使用专家指导功能，您应将其附加到图表上。大多数专家指导功能都使用历史数据来进行推理运算，这就是为什么其效果要视图表反映的时期而定。将该功能加到图表上，需要在导航视窗中：

- 单击鼠标右键，选择合适的专家指导功能
- 在选单中选择**附加到图表**
- 专家指导设置窗口会被激活

于是，可用的专家指导功能就会被附加到图表上去了。

专家指导设置

可以通过几种方式激活专家指导设置窗口

- 通过图表的菜单点击专家指导->属性
- 按下 F7 键

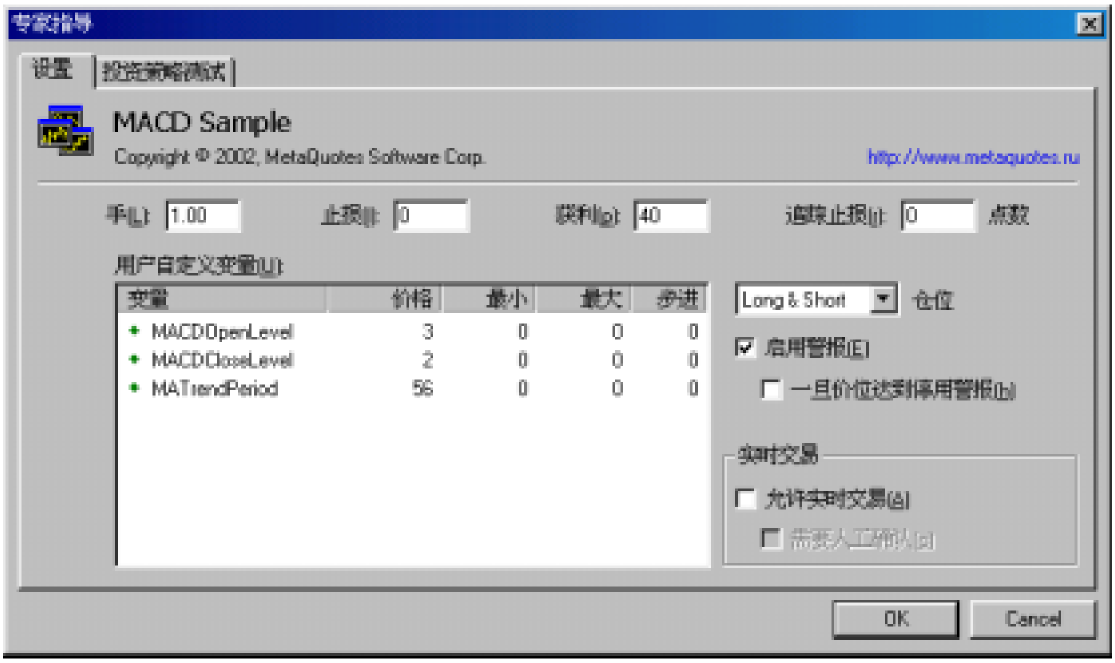


- **预设参数**. 通过这些参数，您可以把数据传输到专家指导中去。这些预设参数是普遍使用的参数，不过您也可以按自己需要修改.

    - **手**—总手数。专家指导通常使用其进行交易，计算可能的利润等。
    - **止损**—以点数计量止损价位。在开仓时用做下单参数。
    - **获利**—以点数计量获利价位。在开仓时用做下单参数。
    - **追踪止损**—以点数计量跟踪止损价位。用于控制未平仓部位。

- **仓位**—设置专家指导功能的操作方向。专家指导可以按设置好的方向来开仓或发出通知。

- o 多&空—买卖双向
- o 只做多—只买
- o 只做空—只卖

- **启用警报**—开关专家指导发出的关于买卖信号的声效通知。
- **一旦价位达到停用警报**—在第一次通知后取消提醒
- **允许实时交易**—允许专家指导自动进行实时交易。该项如被关闭，则专家指导只会发出声效提示，并在图表上绘制出箭头。
- **需要人工确认**—在交易前索取用户的手动确认。

在程序中允许使用专家指导功能。

只在图表上附加专家功能并不等于让专家指导功能开始运作。专家指导必须得到程序的许可。

ForexStar 程序赋予专家指导不同的控制范围，因此必须在主菜单上选择**图表->启动专家指导**

专家指导的当前状态会显示在图表的右上角。

正常工作，但不自动交易

正常工作，自动交易

不工作

**投资策略测试**

可用历史数据来测试专家指导功能：

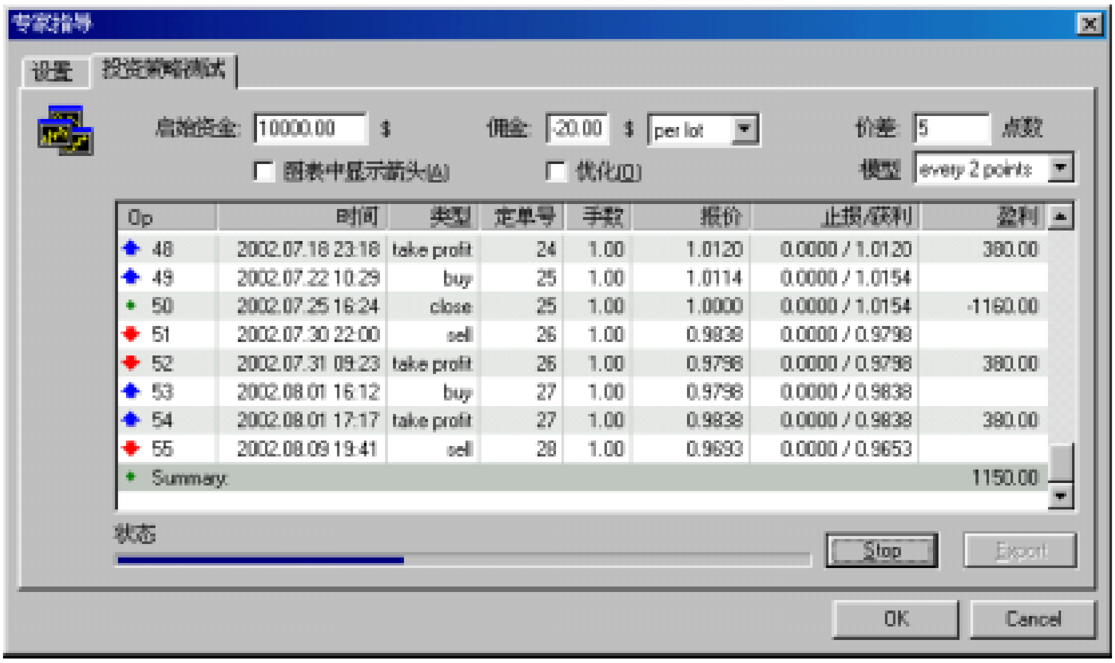


- **启始资金**—测试时最初的存款。
- **佣金**—经纪人收取的佣金。
  - o 每手
  - o 每单交易

- **价差**—买卖汇差
- **图表中显示箭头**—用箭头在图表上标示出专家功能运行的位置。
- **模型**—策略测试的模型。
    - **开盘/最高/最低/收盘价** —仅使用开盘，收盘，最高和最低价。这是最快的模型。但其效果可能和专家功能实际交易的效果不同。
    - **每 3 个点**—每隔 3 个点构成的阴阳烛。
    - **每 2 个点**—每隔 2 个点构成的阴阳烛。
    - **每 1 个点**—每隔 1 个点构成的阴阳烛。这是最慢的模型，其效果和专家功能实际交易的效果最接近。

  对于上述策略，阴阳线模型都是通过下列方式表现的

    - **看涨阴阳烛**（开盘价低于收盘价）—伴随选定的区间，价格变化遵循开盘价->最低价->最高价->收盘价的模式。
    - **看跌阴阳烛**（开盘价高于收盘价）—价格变化遵循开盘价->最高价->最低价->收盘价的模式。
- **状态**—测试进展的指标
- **开始**—开始测试

当测试完成后，视窗中会显示所有操作的记录以及总体的盈利。您可以点击**输出按钮**将记录保存为 HTML 文档。

所有有关专家功能运作的数据（发出的信号，交易结果，杂费或纠错信息）都会保存在 ForexStar 的日记中。

## 选项

可通过**工具->选项**选单或按 **Ctrl + O** 键或按下工具条图标来启动选项视窗。

选项按钮开启选项视窗。

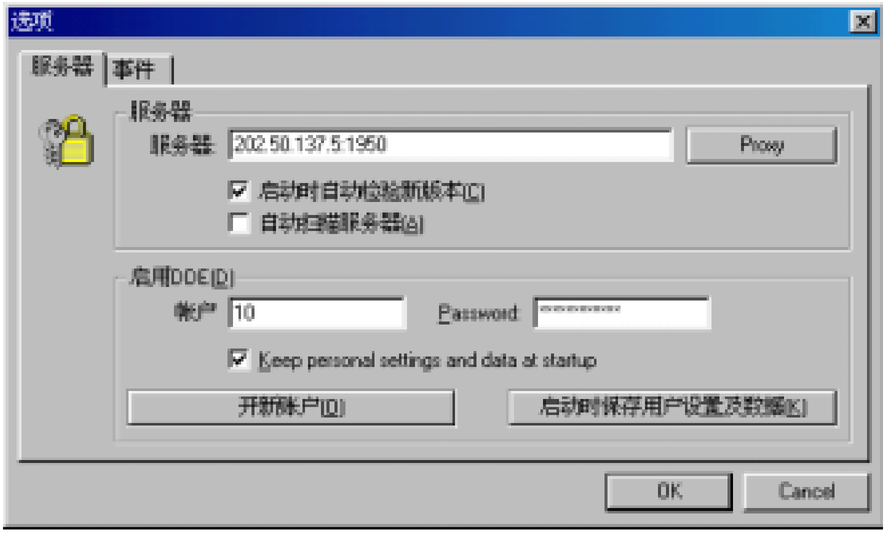


服务器—服务器选项：

- **帐户及密码**—登陆系统的帐号和密码；
- **服务器和连接埠**—服务器的 IP 地址和连接埠的号码（系统自动设定，请勿更改）；
- **自动扫描服务器**—开启 DDE—服务器中的 builet。（要求重启 ForexStar）；
- **启动 DDE**—启动时自动检验新版本；
- **变更密码**—允许您改变密码；

- **启动时保存用户设置及数据**—如果此方块已打勾，帐单，笔记和信箱内容均会自动储存在用户的电脑中。

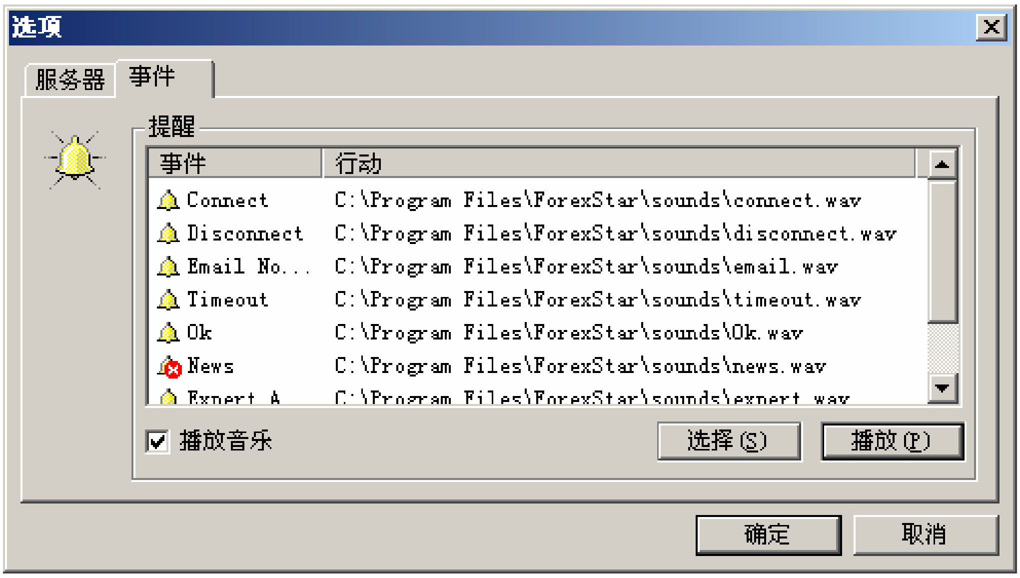


事件—音效通知设定：

- **播放音乐**—开关音效通知；
- **选择**—挑选音效种类（音效文件）；
- **播放**—播放音效通知。